中華郵政特准掛號認為新聞紙類

每逢星期六發行

全年五十二期
連郵費一圓五角
國外四圓
零售每份三分二

中華民國二十年
十月三十一日出版

民國十四年創始

編行者
生活週刊社
上海華龍路環龍路口
電話 三一一六九

國民政府實業部商標局註冊
內政部登記

生活

第六卷 第四十五期

小言論

（一）日內瓦的巨劇

韜奮

自國聯理事會為暴日強佔我國東北的暴行屢次開會以來，做過兩幕轟動世界耳目的好戲。一幕是以十三票對一票通過請美國參加會議，日本雖費盡心力反對，竟無可如何，投一張反對票終敗。不過各國全體一致的十三票，在日本算是很坍台的了，無怪西報上稱為『國聯史上有聲色之一幕』。還有一幕是十月二十四日該會以十三票對一票通過決議案，限定日軍十一月十六日以前撤退，又以十三票對一票打銷日本所提出之對案。所謂十三票者是全體的表示，所謂一票者是日本單獨的表示。日本自己的提議只有自己贊成，自提自通過，別的一個也不睬他，可謂掃興之至！在會上各方辯論激烈，日所提出的『對案』中對撤兵一點說要等到『中日兩政府間在支配其尋常關係之基本原則上所預有之諒解見諸實施，使情感溫和，與緊張事態終了時』，主席白里安及西班牙代表馬達利迦對於所謂『基本原則』均有嚴詞詰問其『究竟意思何在』，日總代表芳澤只得扭扭捏捏，說他自己僅『略知其意』，大有不得不自居於大飯桶之列，——不然，何以身居『總代表』而對於本國所提出的議案，不過『略知其意』？其理屈詞窮，窘態畢露，可謂已達極點。英代表薛西爾並謂『拋擲炸彈之事件，使英政府為之惶擾，在國際公法中，此種行為，難以辯護』，其直斥日本暴行之嚴厲態度，亦殊令芳澤大代表大不堪，西報稱為『日內瓦所演空前巨劇』，確不能算小！芳澤會後語新聞記者，說『今日為余有生以來最痛苦之一日』，這只好謝他自己島國軍閥強橫野蠻之賜。

但是國聯的戲雖做得熱鬧，我們中國且慢樂觀！國聯此次為日本暴動過於強暴，實在使國聯的面子下不去，所以不得不掙扎起來扳一下面孔，其最大限度不過使日軍暫時退到鐵路區域，以裝飾聯盟約章第十一條中所謂『保持各國間的和平』，白里安對此點表示國聯已算『盡其責任』，可為佐證。至於何方受了蹂躪和冤抑，原非國聯所願與聞。這好像一個人家被強盜搶劫了一頓，這強盜還要賴在裏面不走，左右鄰居聚攏來，所要求的只不過請求這個強盜好好的出去，而強盜則三番五次拖着厚臉偏要賴在裏面，這班素以不許打架相約的鄰居實在覺得臉上不好看，只費盡心力求他顧顧面子出去一下，就算了事，至於他所犯的強盜罪，他對於所幹的搶殺勾當所應負的責任，那是另一件事。國聯的活劇無論如何『巨』，最大限度的可能結果只是這樣，這是我們要認識清楚的。

（二）前途如何？

記者之作此言，並非對國聯原來存有什麼奢望。依聯盟約章第十六條所規定，『聯盟會

本期要目

小言論
日內瓦的巨劇 韜奮
國聯中國人對東北應有之認識 蔣甲榮
日本強築吉會路之重要性 孫震
德國怎樣了？ [illegible]然
滿洲事變映畫 寒一
日本的不況 寒一
歐遊鱗影（四） [illegible]
信箱
北來的感想 李國[illegible]

員國如不願本約章規定，未將爭執事件提交仲裁，或法律解決，亦未提出聯盟解決；或提出解決以後未滿三個月而從事戰爭的，應認爲對所有聯盟會員國有戰爭行爲。其他會員國應立卽對於此違約國加以商業的財政的制裁（斷絕商業財政關係），於可能時由各會員國共同出兵，以達到保護聯盟約章的目的。』暴日對我屠殺炸毀，佔地毀路，全以戰時對敵人之軍律，慘戮我人民，其爲『從事戰爭』，爲三尺童子所能辨，而國聯之『其他會員國』絕無『立卽』的『制裁』舉動，反多方委屈求全敷衍「了」，其終以僅求掩飾國聯面子爲已足 約章不約章，原不在意。乃日本軍閥們過於興高采烈，今日飛機炸彈出去炸死幾個人，明天又飛機炸彈出去炸死幾個人，國聯面子實在再掛不下，所以白里安有憤然的表示。我們對國聯原無奢望，所以也無失望之可言。記者所以猶不憚煩提出國聯『巨劇』最大限度的可能結果卽做到亦不過如此，意欲我們切實注意此事的前途如何，仍全恃我們自己的努力爲轉移。

屠殺逾旬的劊子手本莊繁曾作『頭顱可斷兵不能撤』的豪語，到了十一月十六日，他的『頭顱』要不要，此時尙難預言，但在我國却須先有毅然的決心，卽日本屆時膽敢仍置國聯議決案於不理，我國應以擁護聯盟約章及恢復國土的兩大光明名義出兵取本莊繁的『頭顱』。在此種國際同情之下如再無破釜沉舟背城借一之計，實爲世界上最劣等最無恥的民族，沒有再生存的價値！

（三）夜長夢多的三星期

在十一月十六日以前夜長夢多之三星期內，我們最須嚴厲監督者，是我國政府必須始終拿定日本無條件撤兵，絲毫不可受暴日威迫利誘而有所苟且遷就。『頭顱』在要不要之間的本莊繁原反對張學良，把他的家具封起北平，表示拒絕他回瀋之意，現在他也許要改變方針，想法誘他回去，促進先行直接交涉的勾當，在張學良未嘗不想回去收拾地盤，在國難初發生時，他卽屢有表示只須先將營隊收回，其他可以從容商量，這一着我們此時仍應嚴防。日本人每謂我國政權在新軍閥和政治小兒之手，不足畏，我們應一雪此恥，不可一誤再誤。

同時我們國民所須注意的——尤其是在此極嚴重的時期——是要極端反對仍以黨爭而一再誤國。我們認爲只須國內政治能上軌道，能一致團結安內禦外，外患實不足畏。我國近代史上最慘痛的現象是外患每乘內亂而猖獗，內亂並不因外患而停息。各國當國難臨頭，全國上下必能立卽捐棄私見，團結對外，如大戰時法國及英國均能集合全國各黨英才，成立國防政府，卽其近例，未見有若我國，外患急於星火，而黨的糾紛仍無迅速的解決辦法 表面上和平統一會議似乎說得天花亂墜，但暗礁無數，言者鑿鑿，軍閥時代武人干政的電報重復排演，不到黃河心不死，中華民族和中華民國到底和他們不知結了什麼深仇！我們立於國民地位的人，自問全國國民何嘗未和平統一，南京人和廣東人何嘗有什麼意見？徒因黨的賬算不清，把國族的存亡都連累在內，這是什麼道理？我們全國主人翁此時應起來監督一致團結對外，不要給外人始終視爲劣等民族，死不足恤！

總之在此嚴重的時期，我們國民對外應監督政府堅持無條件撤兵，對內應嚴防以黨誤國。

日本卽撤兵，不過退到他們所自稱的南滿路附屬地，他的暴力仍隨時可於幾分鐘內肆其兇餘，強盜仍在家裏，未嘗出門，如家裏的弟兄們仍儘管吵嘴打架，鬧個不休，仍須任人宰割，走上一條死路的！願死與否，請自擇！

寫到這裏，得東京電訊，日政府宣言『基本原則』不因國聯議決案而變更，仍勸我國政府先直接交涉，交涉開始後始能着手撤兵。在此嚴重形勢之下，國民應嚴厲防止政府之軟化，應下準備應戰之決心，共赴國難！

國人勿再夢想聯盟約章第十六條的規定，以爲日本如仍頑抗，到了十一月十六日仍不撤兵，列國便要對日實行經濟制裁。美國開始參加會議時卽聲明不負聯盟約章所引起的任何義務，故美國決不肯加入封鎖日本經濟。美與日旣仍得自由貿易，各國卽肯封鎖日本海上貿易，亦屬無效，況其他各國對此事亦不能一致。故我國除準備自己抵抗，除準備自救外，沒有第二條路走。

國難中國人對東北應有之認識

蘇甲榮

偶讀潘仰堯先生近著從遼甯到日本一書，內中有說：『日本國民，上自政府，下至農人，無一不知滿洲，無一不羨滿洲，即無時無刻不以滿洲爲目的物。各學校中地理教材，以滿洲佔重要位置；各地方講演會中，多以滿蒙爲重要資料；各人辦公桌上，必有一滿洲地圖，中等商業學校，每年必派最高年級學生赴滿洲實地視察；日本鐵道局時時舉行滿蒙視察團，其出版物中，涉及滿蒙問題者有專刊，有巨著，有定期刊物，即南滿鐵道株式社一處，其出版物已有二百餘種。』其處心積慮有如此者。夫滿蒙者，我國東北之領土也，奈何以主人翁之中華國民，反熟視無睹，懵然無知？又安得土地不爲他人囊中物！同胞不爲他人俎上肉乎！茲在國難中敬爲國人一述吾人對東北應有之最低限度的認識。

（一）東北之範圍　我國東北的領土，爲遼甯，吉林，黑龍江，及熱河四省。即日人所謂滿蒙，滿洲，東蒙，南滿等等稱謂。今如就此等名詞解釋，所謂滿蒙，即滿洲及蒙古。滿洲爲東三省全部。蒙古舊有內外蒙，今只有外蒙古，內蒙古已分別設置熱河，察哈爾，綏遠，寧夏等省。南滿即吉林南部，長春，永吉，敦化，延吉一

對東北應有之認識

帶、及遼甯省。東蒙卽熱河省及遼甯之洮南一帶。日人心目中之滿蒙，有廣狹二義：狹義的滿蒙，指南滿及東蒙；廣義的滿蒙，則包有北滿及內外蒙古全部。夫滿蒙已成歷史上過去名詞，而日人獨樂沿用之，蓋有深意存焉。一方藉此養成其國民對滿蒙之一種特殊觀念，以引起其開發滿蒙侵略滿蒙之野心；一方又可以淆亂世界視聽，使世人只知滿蒙爲日人勢力之特殊地域，遂忘其爲我國領土。

（二）東北之簡要地理　東北四省全面積共四百三十四萬七千七百方里，佔全國面積八分之一強，大過日本本國兩倍。全人口三千零二十萬，佔全國人口百分之十五，比日本本國人口二分之一強。以我大過日本兩倍之東北土地，人口只有日本一半強。一方地廣人稀，一方人滿爲患，此爲日本侵略我東北之一個重大原因。東北人口密度每方里約七八人，關內各省及東南諸省人口密度每方里自六七十人以至百餘人。我有東北大好河山，不自利用，而任人宰割，痛何如之！

黑龍江圍繞黑龍江省之北境，烏蘇里江爲吉林省之東界，均與俄國相接。東南境有圖們鴨綠二江，爲吉林遼甯與朝鮮之交界，嫩江流濱黑省，松花江流灌吉省南部，其中下游爲黑吉兩省的分界。遼甯熱河兩省有遼河的支幹流。松遼兩江流域都是平原，農産富饒，其大豆出產，尤名聞全球。東三省又富於森林金煤等礦，其他產物亦難盡述。我有此世界寶庫，不知自用，坐視拱手送人而已！

海港有旅順大連，初租借於俄，日俄戰後，轉讓於日。本於民國十二年期滿，日人提出二十一條，強迫展期九十九年。我國在葫蘆島築港，卽爲東北諸省求一出路，以抵制大連。（鐵路請看第二地圖）

鐵路有橫貫黑吉之中東路，爲俄國所築，現由中俄共同管理。現在日本手中，由長春至大連之南滿路，本爲中東路之一部份，係由俄國割與日本。由瀋陽至安東之安奉路，及由天寶山至圖們江岸之天圖路，均爲日本所經營。近年我東北當局爲挽回利權，新築瀋海，吉海，打通，洮齊等路，足與南滿競爭，最爲日人所忌。故日人此次派兵強築吉會路，無非欲以吉林長春爲中心，吸收滿洲全部物產，使從吉會路經圖們江從朝鮮海口輸出耳。

東北出海之口港有四，卽俄東海濱省之海參威，朝鮮之淸津，我遼甯之大連及葫蘆島。除淸津外，均有鐵路通我東北中心之長春，今我已經營葫蘆島，故日本必急欲接通吉會路，以增高淸津之地位。但淸津偏在東北之日本海內海，其與歐美主要航線聯絡，尙不無稍遜於我之葫蘆島也。

（三）日人在我東北掠奪之利益　日人在我東北取得之利益，在彼以爲正當應享之權利，而在事實上，則係威逼我顢頇喪心病狂之軍閥政府當局，締結不平等條約得來，未經我國民承認，非掠奪而何？茲分述如後：

（1）租借地　旅大及其附近地，卽日本所謂關東州，約甯台灣島十分之一大，包含人口六十四萬人，內有十萬爲日人。

（2）通商之商埠　遼甯之瀋陽，大東溝，鳳城，遼陽，新民，鐵嶺，通江子，消廟門。吉林之永吉，長春，哈爾濱，甯安，琿春，依蘭，延吉，龍井村，頭道溝，汪淸。黑龍江之龍江，海拉爾，滿洲里。

（3）鐵路附屬地　沿南滿鐵路兩旁三十里內之地，日人自稱「鐵道附屬地」，設立警察，擅築礮台，配置守備兵，竟達一萬五千名。所有礦山均爲其奪佔開採。並對於我國人民，行使司法行政權，居民須受滿鐵公司之課稅。我國軍隊不得經過鐵路附屬地內。

（4）鐵路債權　我國自築已成鐵路，有日本借款者，有奉新（瀋陽至新民）吉長，四洮，洮昂等路。

（5）郵電　華盛頓會議議決撤廢在華外郵，但日本在東三省

致力滋補

自來血

功能胃弱開胃血虧補血恢復虛損滋補強健君與尊夫人如往時身弱多病今後欲成血足胃強身健力壯之完人服此劑爲最得力

大瓶二元　小瓶一元二角

上海　五洲大藥房發行

各埠　各大藥房均售

吉會路之形勢圖

所設郵便局四十二所，其支局及代辦處八十餘處，均未遷撤。日本於日俄戰爭時，在東三省設有電線，今仍保有佔用，又於大連滿洲里設有無線電台。

（二）林礦　日本自清末取得鴨綠江採木權後，即設立鴨綠江木植公司，積極採伐森林，經安東關輸出。其他在吉林省內投資採伐者，又不下二十處，其投資已達二千七百餘萬圓。日本在遼甯經營之礦，有平溪之煤鐵，撫順、遼陽（烟台）、西安、錦西，各處之煤、及吉林天寶山之銀礦。

（7）移民　日本在我東三省之移民有二十萬以上，日朝鮮之移民更不下百萬，日本政府計畫須在二十四年內，移民四百萬到我東北。

（8）文化侵略　日人在遼吉二省有報館三十二家，分布於十五個地方，爲我國人而設之各級學校，有一百六十餘所，收容學生二萬五千餘人，實施其麻醉魔力。

日本強築吉會路之重要性

落霞

暴日佔領遼吉兩省後，即於九月二十二日起以日兵四千保護韓僑趕築吉會鐵路（即自吉林至朝鮮之會甯）自敦化起未接通之一段，據十月十

四日飆，截至十二日止，已舖路軌百四五十里，尚餘數十里，正日夜趕築，下月初可完全通車。此路強被築成，滿蒙大勢已去，對中國實有極大關係，爲我國所當死爭者，國人應加以深刻的注意；因此路既通，可以接聯朝鮮鐵路，直達朝鮮的淸津港，越海與日本的舞鶴軍港遙相應對，可以暢通日本內部各處，在軍事上因佔極重要，即在經濟上可自朝鮮直達富源豐饒無比之松花江流域之中心，亦處於無敵之形勢。（請參看附圖）不特此也，試察閱田中上日皇對滿蒙積極政策之密奏，知此路之成，旨在『滅亡滿蒙以便征服支那全土』，故謂『此鐵路如成，就是我新大陸之成。從前欲往歐洲之人，須經大連或營浦（海參威）二港，今則由淸津港經會甯而入西比利亞鐵路，可赴歐洲，不管東洋之交通大動脈，將來不論人與貨，皆須經由我地，斯時也，我把此交通大動脈之權，可以無客氣侵略滿蒙，實行明治大帝第三期滅亡滿蒙之計劃也……按明治大帝之遺策，第一期征服台灣，第二期征服朝鮮等，皆既實現，唯第三期之滅亡滿蒙以便征服支那……尚未能實現……』又謂『如吉會路可成，在南滿北滿與朝鮮成爲大循環路線……利我軍旅及食料運輸之便，是北滿富源之征服亦可確定矣。且其北滿之富源，經吉會路越海而運至我敦賀，新潟等港者，敢稽水艇必無有能力侵入我朝鮮及日本海峽，從而戰時之交通經濟等皆可自由及獨立、所謂日本海爲中心之國策者此也……我固然必須實行新大陸政策，故非急成吉會路不爲功。』他又說此路到手之後，『則滿蒙之食料及原料等，皆可聽我自由取用，可依吉會路而運內地，夫如是，雖戰十年，我亦不恐食料及原料之不足之憂也。』

關於利用該路所奪得之無窮富源，田中奏章中又有下面的幾段話：（一）『吉林至會甯間在敎化方面之木材產額，依我參謀部（指日本，下同）與南滿鐵路之調查，確有二億萬噸之巨，恐每年按伐採百萬噸由吉會路輸入我國，則二百年之間繼續伐之亦不能盡』。（二）『另有新邱火炭鑛，其埋藏量有十四億噸之多，其質爲撫順炭之上……我可取之爲抽取煤油，農肥，化學各用藥以供我用。且可擴販於支那全國……且藉此火炭鑛之勢力，而征服全支那之工業，決非難事』。（三）『其他如牡丹江流域之大金鑛以及其附近之森林，亦可依吉會路之交通而開拓之也。』

吉會路如終被日本搶去，則『在

提倡運動襪

生產消費一致趨向

三友社努力提倡運動襪。軟厚舒適。爲襪中特殊之佳品。原料自給自足。全用粗紗製成。望全社會生產消費兩界一致趨向。不然。仰賴外給原料。一旦遇事斷絕。勢必繼安南印度之後亦變赤腳民族。九號翻口運動襪每雙五角。五十六號平口運動襪四角半。十六號女式運動襪四角。一律買一雙送一雙。

三友實業社門市部 〔一〕上海南京路 〔二〕南市[illegible]業市場

經濟上可自朝鮮俄遠富源豐富無比之松花江流域之中心」，日人石本憲吉近著松花江時代來矣一文亦有詳切的說明．他說：『松花江流域，不特滿洲，抑亦世界之實庫，所謂滿洲問題之根蒂，必以松花江爲中心而無容疑．故滿洲問題者，「如何能把握統治松花江大平原之市場？而其手段，則爲努力競爭自海港達到此沃野中心之交通路．」此其斷案也．』日本以強力趕築吉會路，卽完成此所謂『手段』，『手段』旣得，卽握得田中所謂『滅亡滿蒙以便征服支那』之全權！中國如不願受暴日之『征服』，應勿忘日本強築吉會路之重要性而亟謀有以自救．

瀋陽怎樣了？

徒然

遼吉失陷已將一月，就是記者逃亡到上海也快一旬了．昨日傍晚，我的表甥從瀋陽逃抵上海，他是在六日離瀋陽的．他之所以不和我同走者，一因他顯患瘰癧，在盛京施醫院施手術後未滿一星期，創口未復；二則他和一般人的見解一樣，以爲『暴日未必能久佔東省，因國際方面能予我國以援助．』殊不知暴日出兵時，正在國際聯盟開會的當兒，假使它真有顧慮到國際方面的反感，焉敢悍然出此？我當然沒有跟他爭論，只是問他離開時的瀋陽怎樣了．以下是他告訴我的實情：

我走的那天，北甯路就被刦，匪是日韓中的混合隊，先把路軌毀壞，使開急欲逃的火車脫軌倒翻之後上去搶刦．這時的乘客差不多祇帶些細軟，此外就是身上的衣裳，於是混合匪就大剝其豬玀，使搭客只剩了一件短衫褲．北地苦寒，他們眞弄得餓雖餓不死，凍也凍死了！

瀋陽城外搶案之多，多如牛毛，入夜鎗聲如除夕晚上的爆竹，澈夜不絕．他住在紹興會館裏，在離瀋的前夜，就聽見鎗托敲門的聲音，以及奔逃的脚步聲和密如貫珠的鎗聲連接着，嚇得伏在地上發抖．除了向南方逃就無路可走，因爲逃到鄉下，半途裏就會碰到棒子手．不但東西被搶，生命也要遭到不測．棒子手是東省匪類之一種，平昔都在靑紗帳起時躲在高粱桿中，現在則高粱雖已割去，也儘可明目張膽的大顯身手了．更有一般富有之家，因住的原是高樓大廈，易惹匪人注目，便搬到小屋子裏去躲避，可是因搬時箱子太多了反爲誨盜，因而遭搶者就累累然．同鄉顏君家卽如是．匪徒把搶來之物，沿街兜售．皮大氅一件，價僅三圓．然而當此時候，雖善投機者，亦不敢買此便宜貨了．匪亦韓日混合，做眼線的很多是原先關查戶口的警察．

商店雖被逼開市，價値稍昂者卽無人過問，奉票與邊業票跌價値更甚．日本金票獨漲．紡紗廠駐日兵甚多，因與皇姑屯近在咫尺，倉庫被燬．電燈廠照常，且發薪水．

達爾罕王（蒙人）家原先亦被日兵肆擾，汽車及手鎗全被刦去．可是過後本莊繁親把汽車手鎗送還，並道歉，更書一字條，說如有日兵侵犯，出示卽可無事．此蓋日人之籠絡手段，冀實現滿蒙獨立也．

馮庸之被拘，係因日兵向

他要學校原有的鎗械，而他老是不作聲之故。（于珍被拘記者在瀋時確悉出自日兵之誤會，乃是日兵要捉癸臻，癸臻與于珍字音諧同，故被誤捉，經辯明後，日兵即釋放。今閱滬上報紙，云在拘禁中，威係日人逼迫加入滿蒙獨立未遂之故，亦說不定。）

我們近讀報紙，知道瀋陽的自衛警有了一支鎗與五粒子彈了，總以為日人把治安稍稍放在心上了，殊不知實際上却另有原因：

當九月十九日兵初佔瀋陽時，記者目中的街頭日兵，原於威風殺氣中透露着慌張之態，為什麼要慌張？就是：（一）怕我國民衆迫於悲憤，暗地殺害；（二）東北的鬍匪素愛日本鎗精巧，常加搶奪，恐以此而傷命；以及（三）做賊心虛，和此鄉下人到城裏的不習慣心理的侵襲。所以那些日兵，總是三五成羣的扎着，鎗是預備放的執着，一個腦袋不停的四顧張望。

過了幾天，我們同胞除了害怕與看西洋鏡這兩種神氣表現着外，一點義勇的行為也沒有，他們的戒心就淡了下去，而同時我們的擅拳術的奮勇的同胞却居然出來一試。這同胞傳說是滄州人，不知其姓名，衣衫襤褸如乞丐，然有時則如富紳。他的擊死日兵多在熱鬧市街，背後一拳日兵倒，再來一下日兵死。事後他先裝驚惶失措的旁觀者痛說幾句，然後才施施然溜走。因為是拳擊死的，所以沒有聲音，其他的日兵不及聞聲趕來；而且因在熱鬧市街，日兵不能任意遷怒無辜。這樣的死了好幾人，捉他又捉不到，本莊就和土肥原想了個狡猾的法子，就是交給自衛警一支鎗和五粒子彈，凡有日兵單獨站着的地方，就叫那「五粒彈警」一塊兒站着。這麼一來，我們的義勇同胞就沒法了。因為自衛警為自衛不得不與他為仇敵，要不然，日兵死後就要他抵命的。

此外與兵工廠相近處的三家子地

梅花 商標

揩洗 盆碗 磁磚 浴缸 玻璃

潔淨 光亮 經濟 便利

有裝罐散裝二種

大華除垢粉

大華實業社出品

總發行所

上海最高尚之

雪園

西餐館

茶點 西餐 價廉 味美

電話新號碼 九〇〇一〇號

靜安轉接

江西分縣詳圖

一册 五元六角

是圖本實測地圖，用橫幾縱幾之法成此三十八大幅，為行軍，施政，殖產，利民之實用善本也。

亞新地學社

總發行所 武昌察院坡十八號 上海棋盤街寶善里

自由農場

A字

消毒牛奶

地址

電話 三〇四三〇

方，也死了三個日兵。那是鬍匪的舍命害命。後來給日兵知道了，就遷怒三家子居民，把三百幾十戶人口全數屠殺掉！

記至此，事實已完。

無話可說了，只覺寫寫文字的人最是無用的人，會瘟老鼠縮勿叫，就是如今滿州同胞那樣的殺敵也贏得我愧死！

國慶赤節國寓中的十月十日

滿洲事變映畫（日本通訊一）

君一

九月十八日午夜日軍侵略我東北事件發生後的第二天，東京朝日，和日日兩新聞社，即大發行『滿洲事變寫眞畫報』號外。所刊登的照片，都是採其可興奮他們國人者。如『日本軍占領後的奉天財政廳屋上所飄揚的日章旗』，『北大營的柵欄』，『吉林鐵道巡警的武裝解除』，『武裝解除後的中國兵華』等等。凡此都無非要使他們的民衆對於中國人的輕視心理更深一層。不但此也，朝日與日日兩新聞社還各自實地攝製了『滿洲事變活動寫眞』，現在已通映於日本全國了。

此片在東京第一次開映，後來每天在報上看到開映的廣告。（天天換地方，均借公共場所，不要門票）繼續開映了十多天，以像我所住的鄉下似的市外地方，想來是不會來開映的。誰知出我意料之外，竟於今晚在離我住處不幾步的『兒童遊園地』放映了。我爲探查究竟起見，忍痛一往。

當我踏進該『園地』時，尙在佈置映機，但是觀衆確已人頭擁擠，男女老幼都有。這並不是因了不要門票，如此擁擠的，實在是他們關心國事的表現；尤其是他們對於我東北，具有特別濃厚的興趣的緣故。八時開始映，第一節爲『太平洋無着陸橫斷飛行成功』的新聞片，（朝日新聞社攝）第二節漫畫滑稽片。第三節『滿洲事變』，全片共分八本，奉天吉林長春等地，凡係日軍侵略所及之處，無不攝入。大批的日軍和機關破鐵甲車隨處飄揚着的日章旗，藉此表示他們的權威，博得該處日本觀衆一片熱烈的掌聲。我軍被繳奪的無數槍械及許多鋼馬等，又藉以表示我國軍隊的無用，博得一片輕蔑的笑聲。飛機上所攝的我東北各處的鳥瞰圖，可使他們民衆知道我東北實是一塊好地方；暗示他們向我東北侵略的野心，在開映時，一面還加以詳細說明，使他們民衆更可瞭解我東北的一切情形，他們這種工作，意義甚深長極了。比了學校裏的強盜教育，其收效不知要大多少倍呢。

十月七日晚東京。

日本的不況（日本通訊二）

君一

這次以強盜手段侵略我東北的日本帝國，誰都知道是今日世界上強國之一，其勢赫赫，大有不可一世之概。但是我們試將其內幕來加觀察一下，却是一個『金玉其外，敗絮其中』的很危險的國家。這次的侵犯我國，正是內政不統一，軍閥

人文月刊

第二卷第八期要目

（共一千六百五十四目）

全年十冊預訂價郵費國內三元國外四元八角試閱每冊郵費三角

總發行所　上海人文編輯所

代理處　上海雜誌公司　神州國光社　文明書局　現代書局　北京大學　商務印書館

學價的表現。（出兵我東北，內閣並無任何決議，完全是南陸相個人的意志）最近所大鬧着的「行財政整理問題」，也就是國家經濟到了山窮水盡的末路，沒辦法的辦法而已。豈知這個辦法，非特不能挽救『不景氣』於萬一，反促『不景氣』的程度愈益重大化了。

所謂「行財政整理」，是將拓務省廢止，其餘各省的局課廢止的十餘局，要合併的四十餘局；學校方面也停廢了八九所；明年度的預算節減總額爲一億二千一百萬圓，此外如改革稅制，國家銀行的利金提高等，也相繼而起。凡是可裨益於經濟者，無不極其緊縮和提高的能事，藉以挽救危局。不料大藏省（即財政部）將此案發表後，頓時激起了全國的一片反對聲；其中尤以一般勢將被淘汰的現從業員，反對更爲激烈。（單遞信省方面，將有一萬五千人以上須被解雇。）被廢止的各學校員生，也羣起提出抗議；甚至東京商大學生「千人，因向當局請願，而與警官發生衝突，鬧出流血的慘事來，開日本學生運動從來未有紀錄。其不安氣象，於此可見一斑。

至於內閣方面的各省大臣，對於此次整理案，亦甚不滿，紛紛表示反對。其中最爲強硬者，當推「蠻横」的南陸相，竟有「撤相案絕對反對」的抗議提出。關於這次整理案，井上藏相固首當其衝，內閣在四面楚歌之中；就是現內閣的命運，也因了各閣僚的意見不一，而根本發生動搖了。最近在野政黨的政友會及薩派，鑒於現內閣的內治外交，都步入了窮途，尤以財界的未曾有之不況，不忍坐視，猛然起來作「時局匡救」的大運動，貴衆兩院方面，及實業家外交官出身的有力者等，也因國難漸趨重大化，而大倡其「國論統一運動」，日來復有現任安達內相與在野政友巨頭床次竹二郎二氏，在策動「聯立內閣」之說；此外全日本無產者藝術團體協議會，赤色勞働組合會等『左翼』團體，也乘機開始活動。日本內部的不安，於此概可想見。

日本政治上的前途如何，暫置不論；試將此次「行財政整理」的結果如何，加以推測，其前途亦未可樂觀。分兩點述之如下：（一）照整理原案實

社會學概論

高田保馬著
伍紹垣譯

本書爲高田保馬氏名著之一，內含：第一篇社會學第二篇社會之形態第三篇社會之相互關係第四篇社會之結果等。理論純正，見解獨特。著者在本書自序中曾謂：「我的社會學研究，在以前著社會學原理時，與現時別無顯著之變化。但此並不是說其之始末，是一種新的著述。——執筆之動機有三：第一關於前著未完全表示之社會學方法論欲以私見表示其概略，第二處理前著者略之二三問題，第三關於社會學問題之假定在前著者發表以後有多少變化應將自己見解說明。」觀此，可知此書之價值，爲治社會學者不可不讀之本。

大洋一元六角

華通書局發行

啓文美術社

美術風景 五彩花卉 名人照像 古今字畫

高尚禮品

最低價目 每幅二角

目錄函索即寄

發行所

郵購部 上海西門淘沙場

請速採用

傷科急救法

內容

▲總論
▲骨骼及其功用
▲折骨及治法
▲循環器
▲神經系及呼吸器
▲暈厥
▲受傷及治法
▲中毒
▲各部受傷及治法
▲三角帶裹紮法
▲移運傷人法
▲抬床移運法及口號
▲接傷者至病室

每冊定價大洋貳角伍分 郵費一分掛號另加

及時組織女子救護隊—以免臨事倉惶！

團體採用 特別優待

上海博物院路念號 青年協會書局發行

行，其結果的第一難題，當為被解雇的大批從業員及失學學生，如何處置？倘使政府方面沒有相當補救方法的話，這大批人員，祇得加入原有的四十多萬失業者的隊伍去。失業者增多了，於是社會秩序漸趨不安，人民生活逐步惡化，這是勢所必然的結果。近年來的日本，不比以前的可被人稱揚了。報紙上也常常可以發現失竊及盜案的記載了。推其故，失業者生活的壓迫，無法避免的事實也。(二)『收回成命』或『修改原案縮小範圍』。（據說井上藏相因四面空氣惡劣，維持原案成為不可能，現已表示讓步了。）其結果失業人數或許可以減少一點，可是這預算不轉的一筆大款子，其彌補的方法、我想祇有舉債及再鬧一次『減俸潮』吧！

總之，早已鬧着不景氣的日本，現在又受了世界經濟不景氣的影響，對外貿易大減，因此國內工商業驟落，農產物方面，年來又復不況，以致國家稅收激減，地方財政困窘，其經濟之衰落，差不多已到了無可救藥的窮途了。

十月九日，東京。

研究東三省經濟交通及日俄侵略之現勢者不可不讀

東三省經濟實況攬要 連濬編著

是書分章序述中東南滿兩路之經濟勢力，農工商林礦鹽運金融移民等之實況，外交之糾紛關係，凡十五章，都四百五十八頁，為著者赴東考察後之作，附錄關於東三省之各項條約密約、合同、諸令炙換文備忘錄等，凡四十四節，圖表照片地圖等一百五十餘種，主要圖如東三省鐵路現勢圖 吉會鐵路路線圖 鐵路勢力交錯圖等，製版圖多幀。

▲每冊定價二圓 特價一月 實售紙一圓八角 郵費另加一角三分▼

代理發行所 上海北四川路橫浜橋 橫武體育會

分售處 生活週刊社及各大書坊

軍事訓練用書

訓練總監部審定

抗日救國，人人應讀

歐美各國青年軍事訓練和國家總動員 石穎著 首述各國青年軍事訓練及列強軍事教育，次將英德法俄意諸美各國軍事訓練之實際工作，國家總動員之意義和內容，加以具體的分析研究，以促國民之取法。 一冊五角五分九折

國民軍事學 精裝一冊一元二角九折

國防與物資 精裝一冊一元五角九折

軍事學問答 一冊三角五折郵費外加

大東書局發行 上海四馬路及各省

米

衛生米 保持蛋白質維太命燐鐵等原質富於滋養功能避免脚氣病家最宜

白米 機器碾磨提淨碎雜質地純良清香適口

省煩 電話通知不計遠近當即送上一圓起碼

萬昌米號 上海北四川路狄思威路轉角 余慶里口電話四四六〇三號

註冊商標

飛虎牌油漆

配製現成 塗刷簡便 顏色美麗 種類完備 價廉耐久 國產上品

上海振華油漆公司出品

總發行所 上海北蘇州路

各埠五金號顏料號均有經售

上海浙江興業銀行

房地產信託部

營業概要

(一)代客買賣房地產
(二)房地產押款
(三)代理各項保險
(四)房地產經租及打樣

兼收存款

特色

(一)定期信託存款
(二)分期信託存款
(三)長期信託存款
(四)活期存款

分紅保息 期短利厚
保障穩固 通訊辦理

詳章承索即寄

內部地址另設上海四川路七四號

胃病新藥

生生片

每瓶大洋五角 郵費加一

家庭製藥社出品

[illegible]

大中華賽璐珞廠

出品

明星牌標準球

"STAR BALL"

▲請乒乓專家注意
是標準球的明星
是國貨的精華
一切均依照國際乒乓標準製造
發行所棋盤街賓樂里
▲請乒乓專家採用

開辦最早 成績最著

上海江灣

德園雞場

附設

德園家禽專科學校招生

本場以最老資格用最新方法 函授養雞

章程函索即寄

家禽月刊

本場為聯絡海內外養雞同志促進中國養雞事業起見發行

介紹最新的養雞方法
貢獻本場經驗之筆談
刊材新豐富實為研究
養雞唯一完善的讀物

全年十二冊國內連郵一元國外加四

The Standard Poultry Farm
KIANGWAN-SHANGHAI-CHINA

兄弟商店 上海西門

網球拍·網球 價廉 物美

三陰瘧疾丸

專治一切新舊瘧

集成藥房發行

上海南京路一六二號 電話九一一四〇

歐遊餘影（四）

浩風

中國是一個一塌糊塗的國家，簡直配不上稱有現代國家的組織，乃許多朋友們還說祖國是個有朝氣的國家　抱着無限的希望，當然，希望是人人所應有，對。個。人。本。身。應。如。是。，對。國。家。亦。應如是，不過希望的。事。實。是。要。努。力。纔。得。實。現。的，天下事大都如此。

吾國自西化東漸，幾近百年，論理，國家的政治組織總得有長進，而入於光明之路，然而事實所昭示我們的又是怎樣？

本文所欲說的是關於「專家政治」，保障事務官和確定國家預算三個問題。

現代的事物都是太繁複了，無論軍事政治外交經濟，非精深研究的專家莫辦，否則便足以僨事，原來專家富有特長，善於應付繁難的問題　所以歐美各國都盛行「專家政治」。

我們不是時常聽得某國代表團出席國際會議，帶着一大隊的專家嗎？楊格計畫不是財政專家的產物嗎？倫敦海軍協定又不是海軍專家的結晶嗎？

現在歐美各國。不。僅。對。於。首。領。須。輔。以。專。家。，就是首領本身也得須具有專長，作者在這兒所說的首領不是部長或院長，小小的委員會會長在組織方面也是居於首領的地位。

可是吾國的政治卻截然不同，第一，為首領的可對於某種組織的目標完全是門外漢，祇須有力人的提携，便得而濫竽充數，高居要樞，其次，為首領的也往往不輔以專家，我們時常看見一個機關的人員盡是戚屬友朋毫無專識的人們，以此首領，以此人員，欲求其善理公務，不是等於癡人說夢嗎？

因為歐美施行「專家政治」，所以理事有方，收益甚大，中國因為施行「外行政治」，所以政非得人，一事不成。最近水患波及數省，「外行政治」的濫施也是原因之一。

事務官是國家的公務人。國家的組織一日不消滅，他們的職任一日不發生變動。假如忠於職責，善理事務，不事貪污的話，祇有逐漸擢陞的可能，絕無無故橫被罷免之理。他們的薪俸得與服務年數為比例逐年增加，同時又得於服務一定年數後享受養老金。

這是歐美的行政制度，其對於事務官待遇之善與保障之週，真令我國事務官嘆羨不如！然而我國行政制度又怎樣呢？不僅待遇不好，抑且因政局變動，新來者位置私人，原有者不得不失其職位。換言之，他們毫無法律的保障。

假如政局的變動必波及事務官，那末在內閣更迭最常的法國——有時廿四小時更迭一次內閣的法國——不是時常要變換事務官嗎？然而不，新閣

補血強壯變質劑

立勃絡髓

原方用國文載明仿單並有簡易試驗法附送

ARSEN LEBEROSE

上海南市虹橋西首三牌樓街口

福康西藥店發行

中國空前第一發明

震旦　雞球牌

藥沫滅火機

震旦機器鐵工廠出品

中國唯一的經濟刊物

經濟週報

民國六年創刊

每星期二出版

全年五十冊　零售每冊一角五分

預定半年三元全年五元　國外郵費另加

總發行所

上海香港路四號銀行週報社

電話　一四〇〇三

代理處　生活週刊社及各埠商務印書館

人員就職時，至多不過帶一二個親信秘書。不像我國一個部長或小至縣長就任時，便須撤換所有的職員以位置親友。

因爲我國事務官沒有保障，所以發生如下之三種惡果：（一）他們因職位飄搖，時存五日京兆之心，而易流於貪污；（二）事務官除才識外，貴在有經驗，乃新來者往往缺乏經驗，以致妨礙公務之行使，（三）事務官更迭無常，易引起失業，及社會秩序之不安。

這些弊端確實貽害國家甚大。我國現不應保障事務官以革除此弊端嗎？

現在我要談到國家的預算了。現代的國家每年都須由政府造就預算，經國會討論，核准施行。有時我們看見英法等國國會因某項幾萬佛郎的支用，便辯論不休。原來國庫的收入是民脂民膏所集成的，所以爲人民的代表者應要督政府的用途，不願任其揮霍一文。不然，區區幾萬佛郎於國庫不是九牛一毛嗎？又何用其反對呢？

吾國十餘年來政局混亂，從無預算。現雖聞有收支預算之造就，但因手續問題，疑竇叢多。審查預算數目，核定預算的民意機關究在那兒呢？

實行「專家政治」，保障事務官員，確定國家預算，在歐洲各國行之已久，成績斐然。乃在老不長進的中國迄未採行，以致國家事務，治非其人；國家官員失其保障；國家預算從未審定。這不是現代國家組織破產的表現嗎？

中國乒乓公司添設事務所

電話九〇八二四

本公司專製各種乒乓用品　工料精良　花色衆多　爲中外各家所不及　是以行銷獨廣　茲爲便利各界諸君接洽起見　特添設一事務所於上海南京路香粉弄口四七四號樓上　嗣後如蒙各界諸君　賜顧敬請　駕臨事務所接洽爲荷

神經衰弱與梅毒之關係

于右任先生題簽
陳耀垣先生題詞
林森先生題詞
黃炎培先生題詞
內容：豐富淺明根據學理
剖解梅毒與神經之洪本
關係幷羅示花柳病豫防
法患者得此癥益無窮健
康者亦可防患於未然各
界人士皆有讀之必要
裝釘：精美洋裝金字封面
上等道林紙
代售處：生活週刊社
上海華龍路環龍路口
大東書局
上海四馬路
開明書局
上海四馬路望平街口
及各大書坊

五磅紅罐福字餅乾

上海南京路

泰康食品公司

中南　金城　鹽業　大陸

四銀行儲蓄會

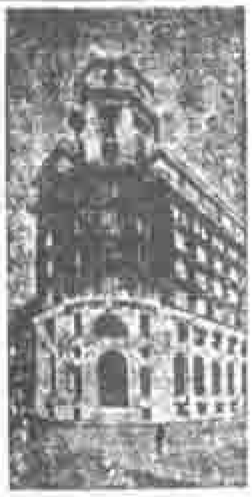

本息四銀行擔保
紅利各會員照分

上海四川路六十九號

書箱

北來的悲聲

李同盦

編者先生：這是我的朋友李大風君從瀋陽來的信，一字未改，如可在貴刊通信欄發表，請卽日刊出，以免失却本文之時間性也。

青島電報局李同盦。十月十七日。

同胞，當我們在馬路上看見『紅頭阿三』和『安南巡捕』的時候，我們總有『他們是亡國奴』的念頭吧。但是，朋友，從前笑別人是亡國奴的人，現在自己就是亡國奴了！這不是寓言，不是比喻，不是强大其辭，這是的的確確絲毫沒有假借的事實。朋友，我告訴你，我已經做了一個星期的亡國奴了！

事情的經過是這樣的。在中華民國二十年九月十八日那天夜間——請你牢牢記住這日子，這便是中華民國的東北，被日本滅亡的開始之日——大約在十 點鐘吧。這時我和我的同事們已經都入了睡鄉，忽然一陣强烈的槍礮聲，衝破了午夜的沉靜。我們都驚醒了。槍聲和礮聲，是在瀋陽久居的人們，司空聽慣的事情，所以起初我們還以爲日本守備隊又在演習他們演習慣的演習，大家互相嘆息了一會，又都睡下。可是，這次的槍礮聲，和往昔演習時的聲音異樣，槍聲一陣過近一陣，礮聲隆隆不絕，顯然是發生變故的模樣。前些日子，日本高唱對滿蒙强硬的論調，已經使我們感覺不安，忽然變起，我們已料定是那話實現了！我當時發了心，披衣而起，爬到屋頂的露台上看看究竟。半夜裏滿天是星斗，遠望西北角上，火光像線似的來回穿射。槍子臨空旋轉的聲音，隱約聽得。有時眼前一亮，火花起處，秋風傳來隆隆的礮聲

戰事是勃發了！我不敢多看

也不忍多看，暗中摸索下樓。思潮一時都湧上來了！離別了四年的爸爸媽媽姊姊妹妹弟弟淨等模糊的印象，都浮在眼前——！我倒在床上了。後來是睡着了的，是昏暈了的，現在已記憶不淸了！

等到神識回復的時候，已是第二天的黎明，就是民國二十年九月十九日，啊，不，現在得稱爲昭和六年九月十九日了。南滿車站上發出一隊一隊的日本兵，嗚嗚的汽車，得得的馬蹄，夾着木屐在馬路搭搭的聲音，分外顯出空氣的緊張。平常作買賣的日本商人，他們稱爲『在鄉軍人』，都背了條布帶提着槍 跟着大隊往東進城去。從車站上回來的同事口裏探知：瀋陽已陷落了！兵工廠被占領了！公安局被搗毀了！北大營——是瀋陽駐兵的所在，約有兵二萬人——焚燒了！東三省官銀號，邊業，中國

國產搪瓷營業所

精製各種

搪瓷招牌

花樣新穎

美觀耐用

總所 上海愛多亞路六十二號

，交通等僞行，全給盤據了！完了！完了！一切都完了！當時我自己的心境，充滿了悲哀和驚惶；爲了遼甯的省會陷落而悲哀，爲了自身的生命失去保障而驚惶。人，誰逃乎之間沒有一個死？可是當他真個將死的時候，又怎能免得驚惶？中國，尤其是東北　誰不知她是遲早必被滅亡，但是當她真個滅亡的時候，我們身臨其境目覩一切的人，又怎能免去悲傷？忽然我想起在普法之戰時，法軍占領普魯某市，令那市長去見司令時，市長說：『我是全市的市長，我祇能在辦公室見客，別的地方我不願接見』；到底是法兵到他辦公的地方去。想起那件事來，不由我感覺到自身的責任。我是郵局的職員，仍應當到郵局去辦公。因此拋却了一切驚惶，一切悲傷，開門從『日本站』(是日人所自稱的滿鐵附屬地，好像上海的租界）往郵局去在中日交界的地方，我被攔住了！我對日兵說明我要通過的理由，他似乎不懂，祇拿著上了刺刀的長槍，對準我不讓過去。我繞一條小巷想走過去，我再繞了一條小巷要走過去，我繞了四五次，但是每一次都得到第一次的經驗；結果是過不去。過不去，祇能折回。那時槍聲和礮聲，已是停止。一天不作工，一天沒飯吃的小販，也漸漸地挑了擔頂著死在各處叫賣，我回到宿舍，悶悶的坐在臨窗的椅子上。日本商店照常開門，中國商店，在日本商店開門後約一刻鐘後，也都勉強地開門了。可憐的同胞啊，你們的心理，我是知道的。你們不是恐怕市面紊亂，所以想閉門休業嗎？你們不是因爲日本商店已經開門，恐怕受干涉，勉強地開門嗎？祇此欲閉而不敢閉，既開而不願開的心情，便是亡國的悲哀了！

我是在中國地的管理局裏服務，寄宿於在日本站內的支局的宿舍裏。既然回不到管理局去，祇能暫在支局內服務了。同事們大家面面相覷，有些在痛罵中國人不爭氣，有的在——流淚。我低著頭在沉思，自己也不知道在想些什麼。這時，個人的生死，已撇在腦後，心頭反而漸漸覺到鎮靜。我對那些扛運郵袋的力夫們勸慰一番，制止了他們的悲腸，便領了他們從事郵袋的運轉分揀登註單册等工作。一直到下午三點鐘時，田中勸吾——管理局的日本籍局員——乘了馬車把皇姑屯的郵件運來一部份，局裏的人，圍著他問他外面可安靜。他獰笑着說：“Very quiet even in the beinning.” 局長還嘮嘮叨叨地問他如果出去有沒有危險，最後他竟發怒說：“You are too coward!”這句話，自然是對那位局長說的，但是我却以爲他是對我說的，不，對一切中國人說的！中國人啊，中國人啊，你們所謂『無抵抗』，你們所謂『鎮靜』，在別

(圖)82戊　14-8-19

人心目中，祇有"Coward"一字而已！

田中臨走的當兒，好像是善意的說：『今天晚上，恐怕高麗人要暴動，大家最好謹慎些。』大家都惶恐而無所措手足起來！朝鮮屠殺華僑的印象，多少還殘留在大家的意識中，襲擊的恐怖，使得人人不安，盼望夜晚不要光臨，而夜晚畢竟到了！秋天的夜裏，明月皎潔，我們趁着月光，在院裏切切紛議。恐怖害怕，都是無濟於事。大家商量好把樓上的電燈一齊擰開，樓下的電燈，一齊滅熄，摘去電燈泡，我們都伏在樓下的麵袋背後，等候暴徒前來。救火用的火鈎，壞了的破鐵水管，鋸子，木棒，都是我們自衛的武器，我們決定等暴徒來時，用燈光誘他們上樓去，然後，他們下來時，就暗中動手。夜是深了，月光也格外顯得亮了。我們屏息的等候着等候着，但是沒有動靜，猛然門外一陣啷啷啷啷的聲音傳了進來，我們都以爲是暴徒來了！但是幾分鐘後，聽聲已判明啷啷啷啷的響聲，只不過是機器脚踏車行駛時的聲音。『風聲鶴唳，草木皆兵』，這兩句的滋味，我們都領略了。這一夜是這樣的過去了！

二十日的早上，市面（指『日本站』的市面）比昨天似乎緩和了些，門前面的糧食舖門前，有許多人在購買米麵，我們也覺到『吃飯問題』是當前最要的事情，於是各人傾其所有，積了幾十圓錢，買了幾袋麵和幾斗小米等，預備未來的飢荒，也許是因爲供求的關係吧？三圓一袋的麵，變成五圓，四圓一斗的大米，變成六圓，雖然價格提高了，但是購買的人仍是擁擠不開。我們把搶來似的麵粉擾和了，烙餅果腹。餅雖已烙就，但是我覺不到飢餓，胡亂塞了幾塊，就好像已經盡了今天作人的義務。一會，管理局方面又來了幾位同事，詳細地探問了一番，才知道作事變那天晚上，管理局裏也闖進了幾十個日本兵，先要把局裏停放的自行車（約有七八十輛）騎去。看門的門役阻止他們，立刻就被槍把打翻，一個日兵，走上去一脚，可憐的『金頭』——就是門役的外號——已被踢落門牙三隻！恰好那時郵務長（義大利人）出來，就勸日兵別動手。日兵看見有人出頭，便撤棄了奄奄一息的金頭，用槍刺圍着郵務長吆喝。郵務長先把帽子摘了下來，露出了他的金黃頭髮，劈頭第一句便用不自然的中國話說：『請你們看看我的頭髮，我的眼睛，我的皮膚，我是意大利人，也是這裏的總辦，請你們不要打他（金頭），他不懂什麽，你們不是要自行車嗎？你們騎去好了！』結果是局裏一輛大新汽車，和三十幾輛自行車，都被騎走了。然而『金頭』的性命總算保全，並且因爲『總辦』（郵務長也）的三件法寶，黃髮碧眼和白皮膚

純載長篇文藝刊物 **眞美善季刊**

第一卷二號出版

要目

魯男子：戀（二）		曾樸
偕金女大同學泰山香遊五日記（泰山全景銅版圖四幅）		虛白
玫瑰（第一章）	時代著	李青崖譯
三K（十三）		虛白
墨邦姑娘（二—三）	戈悌著	昧義譯
響應（第二章）	佐拉著	虛白譯
笑的人（第一卷）	拉馥著	曾耀仲譯
戰爭與和平（第一編）	托爾斯泰著	羅鳳秋譯
高龍巴（七—十一）	梅里美著	虛白譯

上海眞美善書店發行

定報處 靜安寺路小沙渡路口松壽里七號

門市部 四馬路中市

生活週刊社 及本外埠各大書局代售

一萬元

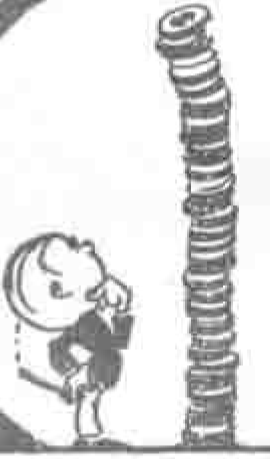

每月存入洋四十六元三角三分至十年期滿可得

一萬元之鉅數

十年期滿可得八元八角九分三千七百六十一次存入洋

中國實業銀行儲蓄部

上海北京路一一八號

英文

開明英文讀本	林語堂著	（一）八角五分（二）（三）各九角五分
新國民實用英語	周樹楨著	上冊六角
英文文學讀本	林語堂著	上下各八角五分
開明英文文法	林語堂著	上冊九角五分
英文法精義	葛傳槼著	實價四角半
開明英文選註	王文川註	每冊二角四分
少年英文叢刊	張沛霖註	每冊一二角
世界著名短篇小說	謝頌羔編	（一）八角（二）（三）八角五分（四）九角五分

英漢譯註

姊姊的日記	方光燾譯	實價九角
初戀	豐子愷譯	平本七角
賣花女	林語堂譯	平本七角

上海 廣州 北平 瀋陽 漢口

開明書店發行

——管理局是保全了！這也是瀋陽市內唯一的僅存的中華民國的國家機關了。郵局雖說是因爲郵務長的三件法寶而保全；但是沒有那三件法寶的職員們，仍不免顧慮到他們身體生命的安全，在十九那天夜晚，職員都闔團往意大利籍的郵務長，懇求他保護。向一個異國的人民，作嬰兒投在母親的懷抱裏的啼泣，亡國的悽慘，我不忍寫下去了！

廿一日，管理局發來了一種臂章，所謂臂章，就是一條白布，上面寫了品字形的『郵政局』三字，中間蓋了局裏的關防，印了號碼。我用扣針把這臂章繫在左臂上，我對這臂章注視了一會，眼前漸漸地模糊、祇看見白布上的紅印，化成了紅日的圖形，郵政局三字，祇在顛顛倒倒的亂跳。從了臂章的威力，居然不費事地渡過中日交界的關隘。踏進中國地，滿目悽涼。中國人開的商店，都緊閉了門，洋商都把他們所屬國的國旗高懸在門外。在十間房(地名)的高麗人、從朝鮮慘案發生後，一向都深居簡出。恐怕中國人尋仇，但是，現在已經都在大街上揚眉吐氣的踱蹀，露出得意的微笑。使我不敢再抬頭向他們看。走過一處公安分局的派出所，裏面已是空無一人，桌椅都翻了身，缺了腿，玻璃窗也碰個粉碎，分所門前的佈告牌，橫倒在路上；警士和巡官們，都上那裏去啦？離管理局不遠的牆壁上，張貼了許多皇皇佈告，有一張寫的是『日本軍司令官本莊繁爲曉諭事』，下文我不忍看下去了！奔到局裏，同事們差不多都已來齊。每人的面上，都蒙了憂愁，悲傷和恐惶的面幕。一到辦公室，開散收出各種卷宗，第一件便是十八日所擬就的函請昌圖縣政府交涉取消通江子地方非法擅設日郵的文稿。我順手把它擱在一邊，端坐着辦理應辦的事務。但是思潮起伏，終提筆不能成文。聽差送來一份大公報，翻開一看，日軍佔領瀋陽的標題，直刺進眼睛裏；同事們都擁來看，一行一行的讀完後，蘊含已久的眼淚，便如決了口般的破眶而出。

圍·廿二日。

本刊啟事

本刊與國貨中華造紙之新聞紙可用，故向用瑞典報紙，有存貨暨存查，向來不用日本紙，近承一部分熱心讀者詢問，特此佈聞，請希鑒察爲幸。

鶴牌衛生彩褲是五和織造廠出品柔軟舒適精美價廉

廠址 上海華德路

批發所 上海滿庭坊

一心牙刷公司

國貨 精品

瓷牌

請看日本侵略中國之全部陰謀

本社已將日本田中內閣秘密奏摺之種種政策，印十萬份，每份收回印刷費及郵資本埠二分，外埠三分，函索即寄。如大宗購買，每百份二圓，郵費另加。

生活週刊社謹啟

神速止咳聖藥

白松糖漿

嚴寒將臨 咳嗆最盛 常備此藥 病魔難侵

上海四馬路中英大藥房獨家發行

生活國難慘象畫報

(三)

日兵到吉林車站。→

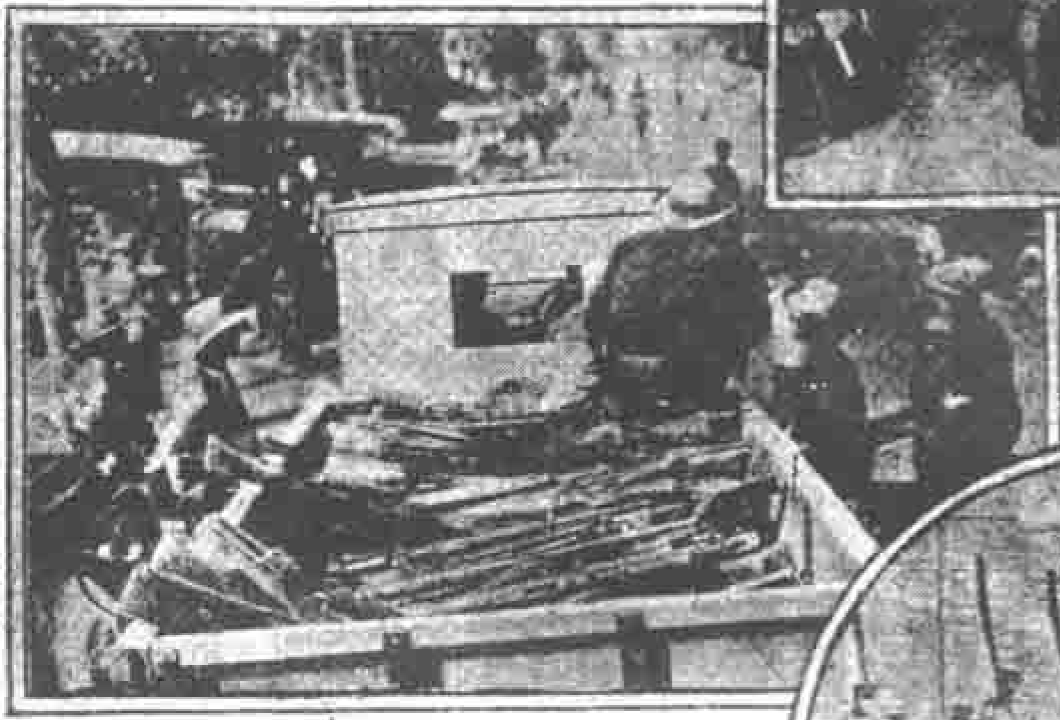

日本軍擄掠到的中國軍隊的槍械，裝運回去。↓

日兵長驅直入瀋奉天城。↓

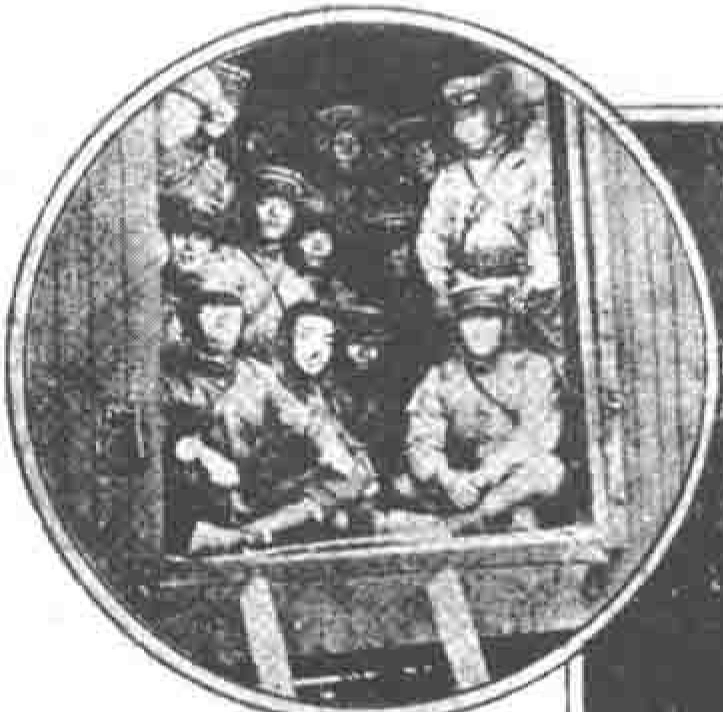

在軍用列車上的日本軍。↓

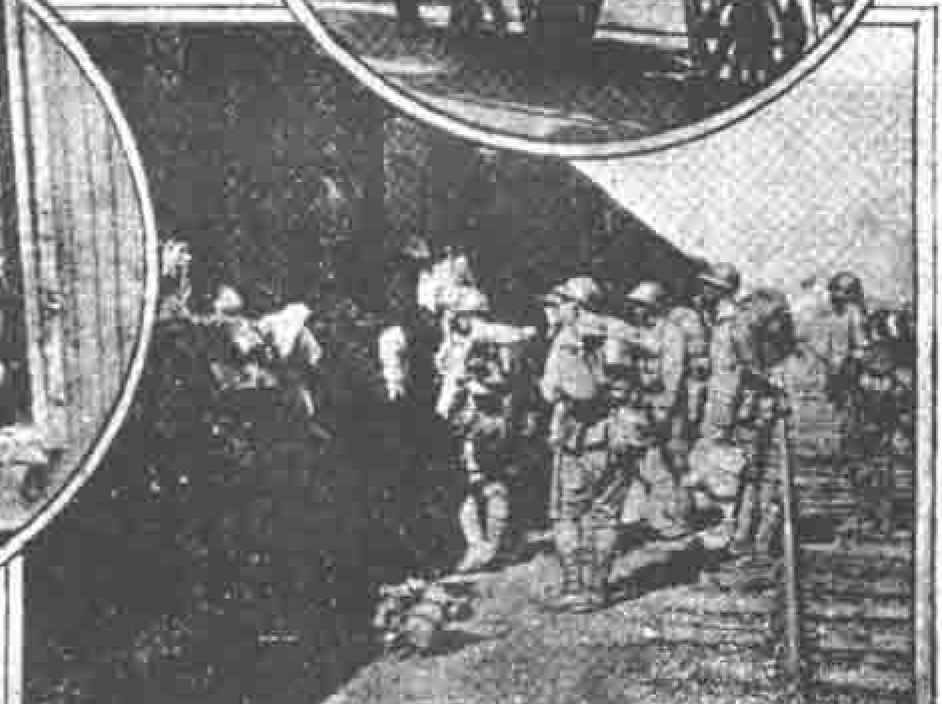

日兵在奉天車站登軍用列車。→

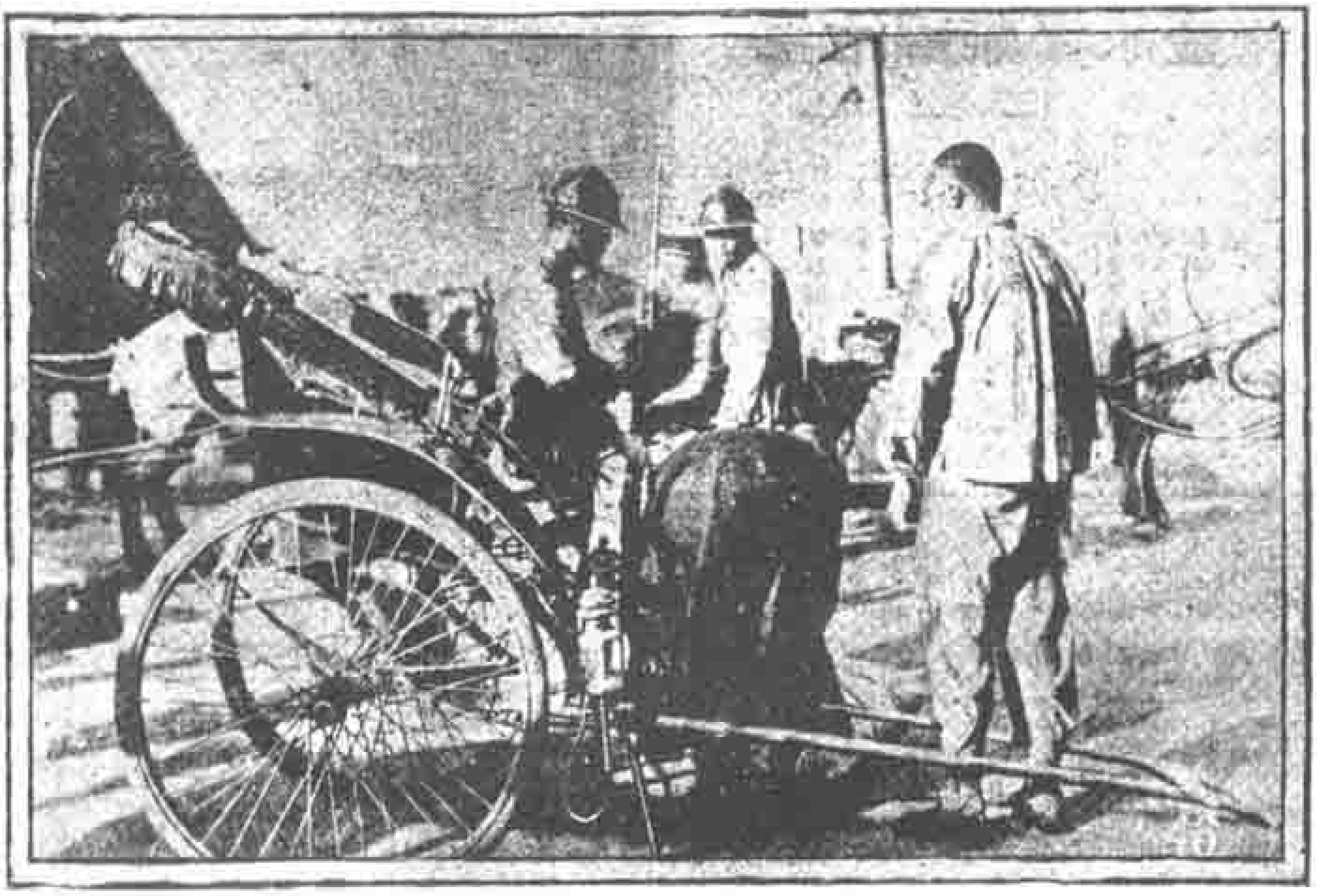

奉天小西門日本兵檢查中國行人。↑

中國軍隊所遺留的各種物件，被日兵付之一炬。←

日軍輜重隊在吉林的活動。↓

日軍紅十字隊從長春車站向吉林書去↓

濟陽日本僑民在鄉軍人團的防守。→

日兵第二師團司令部駐在吉林名古屋館。←

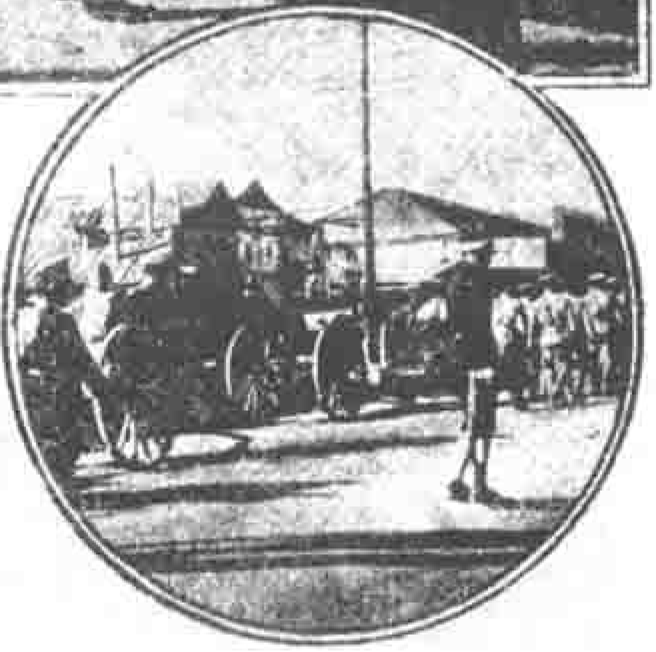

日軍野砲隊進吉林省城。↑

南嶺第三營內被日兵打死的中國兵和馬，慘案！不幸所爲中國之馬。↓

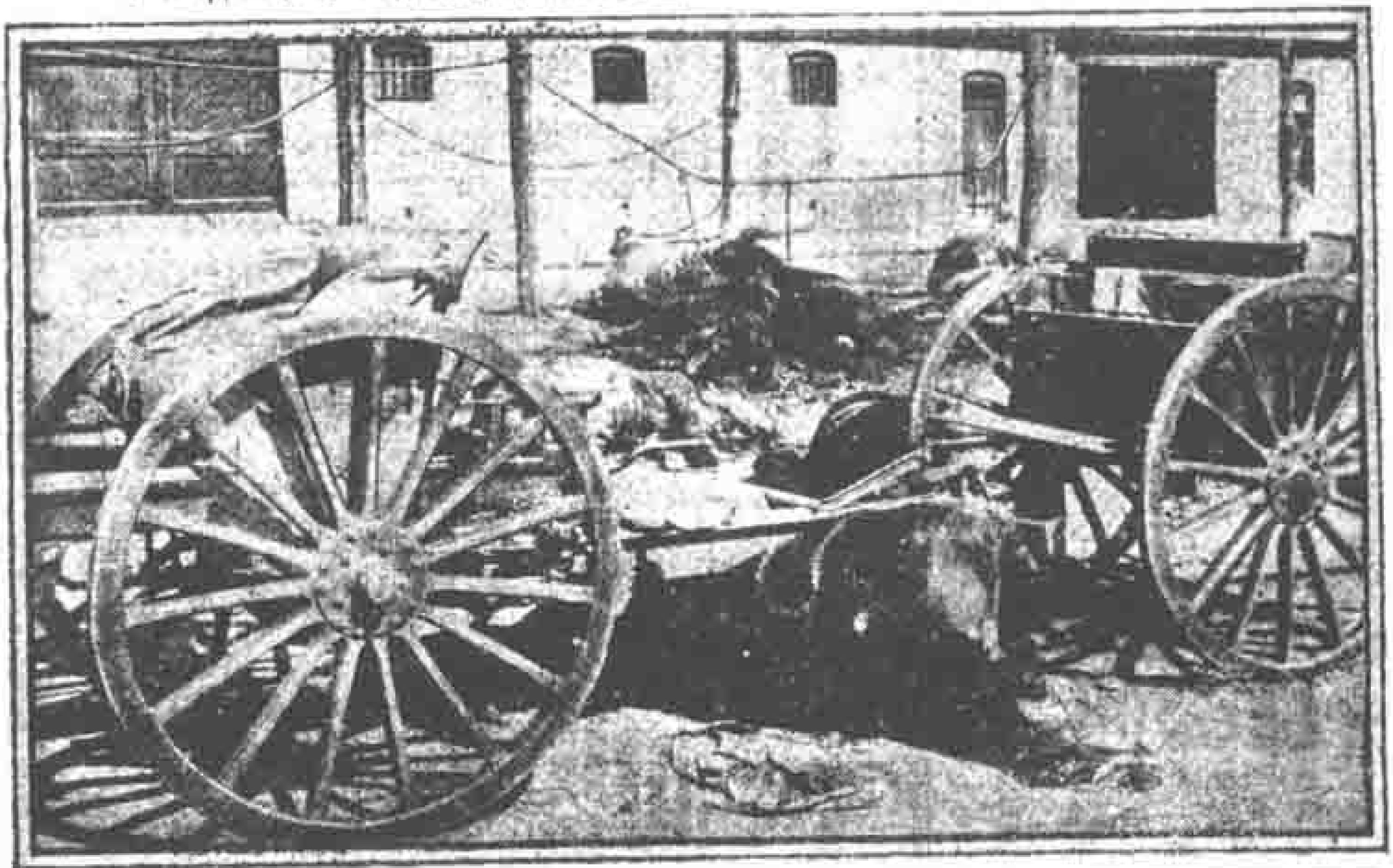

本社收到水災賑款第九次報告

（十月十五日至廿一日）

紅文東山小學學生謝麗華等　一百〇三圓　四宜綢緞同人七十五圓　葉俊　五十圓　葉吉亭　二十圓　趙天來母親五圓（以上五戶計二百五十三圓　均由捐者指明送交朱子橋先生親收）賀縣女子中學第一女子小學師生及家長　一百〇九圓四角一分　孫富信　5圓　陳三俊　二圓　任玉成　張俊民　周通儔　以上各一圓　賀縣郵局黃局長　五角九分（以上七戶計一百二十圓均由捐者指明送交華洋義振會核收）識輝　增玉小學師生　二百〇六圓　儀新中學諸生　二百四何小勤　鍾基（魏陶貞　任德齋　以上各二十圓　劉昌藩　魏守券　任曰康　蔣璞貞　何小勤　以上各十圓　劉錫恩　劉觀源　劉懋昭　劉貞氏　尹功全　金守雄　義天環　以上各五圓　劉慶雄　劉成先　以上各三圓　魏丹陵　魏八岸　劉昌賢　陳蘊伯　以上各二圓　何有也　一圓　共計洋一百四十圓）蚌埠亞洲和記同人　一百圓　李汝亂　五十五圓　鑑宜之　三十圓　顧義溪　一個愛護生活者　以上二戶各捐洋二十四　吳强　十五圓　徐思勉　十圓六角　長沙第七無線電台同人　許予益　孫烈如　蘊璞學校學生　以上四戶各捐十圓　游少基　八圓一角五分　陳維驹　五圓　雙林青年勵志社　四圓四角　徐淑君　四圓　龍儀東　一圓六角　黃淑君　鄒國實　馬洗凡　李嘉貞　郭光明　以上五人各捐洋二圓　歸仲溯　一圓一角五分　王雲　楊紹馨　以上二人各捐洋一圓　無錫□村碑莊村全體師生　王引民　張久知　陳曾航　馬紹季　以上各五圓　蔣世剛　劉前岑　以上各四圓　周錦緒　張虞如　朱碩義　周濟臣　馬振綸　以下各三圓　張儒昕　羅譽晦　以上各二圓　村寶亭　王翁舉　虞鏞鈞　夏竹俊　殷仁　王儒珍　以上各一圓　陳寶修　五角　黃解廷　四角　蔣文彬　强文虔　周挺生　吳林產　姜養蕃　吳元培　周士敏　魚士瑛　夏冠清　吳冶農　顧昕　楊尖坤　饒悠　荊枝李　王維翰　饒嘉標　張鍾楙　張炳燦　顧潤梓　祝蜘元　史念穌　李逸民　孫漢亭　江宗梅　賀奐元　鄒培生　戴紹麟　何裕榮　顧林昌　錢景昌　常足齋　毛介壽　周鈞　鄭金華　黃寶鑑　曹恢生　陳師冀　吳正清　饒福昇　韓炳生　吳金生　吳耕南　魏稅明　壽福影　茂占鰲　任稼晉　楊先泉　潘冀松　史紀鈞　孫士儀　李沛榮　沈寶　戴文炯　馮伯榮　陸文梓　狄錫泉　戴瀚龍　羊宗秀　蔣廷安　曾擇仙　安嘉惠　丁文翰　鮑景岳　陶廷標　王福鳳　邵經　楊允薰　錢景如　張鳳芳　徐鴻藩　蔣錫林　魏邦佐　丁錫珍　許逸三　董玉俊　嚴甸萁　周茂芝　印文煤　芮煦仁　黃有成　顏紹廉　徐仲冥　薛耀清　陳國慶　吳煦　黃蘊庚　以上各一角　朱鳳翌　徐輪桐　潘祖林　黃文榮　劉靈燦　梅木錦　茅懷萁　錢蒼洲　戴玉光　常錦勛　葛玉金　以上各二角　姚偉俊　潘咸清　張飛　以上各小洋二角　陸治淮　小洋一角　周審蝶　銅元五十枚　蔣來曾　銅元三十枚　王能奇　仲冠華　以上銅元二十枚　共計合大洋六十九圓六角六分）香港中國電報局同人（梁彭齡　張燦　電報局儲社　以上各五圓　卓文逵　四圓　龍章　朱好了　以上各三圓　黃介餘　郭北研　馮慶相　以上各二圓　梁項民　一圓七角　潘宗生　參惠疇　陳樹桐　盧植庄　杜伯球　黃志剛　陳榕　曾爾清　劉天澤　孫啟儀　李綬大　盧子光　盧耀明　黎兆甫　魏有威　黃寶林　敖小奇　羅雅卓　劉孝瑞　劉塔　黃卓　余劉幽　朱濟臣　以上各一圓　劉民生　三角　共計洋五十六圓　馮丁瑞　四角　倪瓏娟　韓元鎰　以上二人各捐洋二角　汪小姐　一角八分　周樹仲　沈健英　[illegible]角　無名氏　一分

本星期共收洋一千三百六十九圓六角六分，連前共收洋**壹萬壹千九百十五圓壹角肆分**。除東山小學等十二戶計三百七十三圓，係捐者指明，分別送交朱子橋先生及華洋義振會核收外，四十圓送交急振會，餘均送交王一亭先生親收，並取得總收據存查。

附啟　敝社以前收到各方托轉振款，均送交籌振會、各水災急賑會；近聞該會經辦冬賑，待急賑會結束，故敝社以後收到托轉賑款，除捐者指明外，概送交朱子橋先生、王一亭先生親收，王先生對賑款亦絕對可靠。

國醫內科　何公度
五鳳里

本週要聞

自十月廿二日（星期四）至十月廿八日（星期三） 記者

本週最重要而嚴重之形勢，莫過於日本對國聯議決案仍表示其頑抗的態度。國聯理事會於廿四日通過議決案，限日軍十一月十六日以前撤退。廿六日東京電訊，日閣議決定發出聲明書，決定訓令重光葵勸誘我直接交涉。我國政府是否肯受勸誘，實頗否賣國之表示！日閣議散會後，南陸相談話，謂『聯盟理事會無論如何決議，我國之根本方針不生些微變化。國際聯盟之形式已完畢，今後我國之態度須更加強硬；斷不撤兵，今後自衛上必要之軍事行動，亦毫不躊躇。總之理事會之行動，中國方面認為重要，僅值一笑耳。』其咄咄橫蠻之氣概，如在目前，我國人是否延頸待斃，抑尚欲作最後之準備？但外患風雲如此緊急，而國內所謂和平統一會議仍在大談方步，你一封信來說『從容展布』，我一封信去說『從容商談』，我看國民但恐『從容』亡國耳！上海各大學教授二百餘人聯名致書該會主張：（一）對日堅持無條件撤兵，否則對日作戰，（二）集中全國賢能，組織國防政府，（三）尊重人民權利。

◎臨時加入的消息 北斗訊，黑山縣縣長電告二日機助匪擾黑，黑山在北甯，日方現在實行間接取北甯關外路預定計劃。日增兵四洮，諉為沿路匪患甚熾，日當局開抗肇基函白里安表示準備付國際法庭公斷意，斥為荒謬。

本社電慰施代表

本社於十月廿六日致日內瓦我國施總代表一電如下：「日內瓦施肇基博士鑒：為國孤軍奮鬥於萬里外，終寒賊膽，賢勞至佩，特此電慰，並望本此精神，繼續為國努力。生活週刊社叩。」

牡菊霜

滋潤嫩膚

美容上品

大昌公司出品

上海小西門外迎勛路芽家浜後衖

體育界的急先鋒……

運動界的興奮劑……

體育週刊 出版了

本刊為體育界唯一刊物詳載的育界一切新聞理論及運動指導等內容豐富印刷精美執筆者俱係體育界名流誠人人不可不讀之體育刊物

每星期六出版 零售大洋六分 全年五十二期 預定連郵費國內三圓 國外八圓

發行處：上海體育週刊社

法租界馬浪路滿華里四十號

最新出版

▲中華民國民法 精裝一冊 一元二角 平裝一冊 八角

▲中華民國民事訴訟法 精裝一冊 六角 平裝一冊 三角

▲中華民國刑法 精裝一冊 六角 平裝一冊 三角五分

▲中華民國刑事訴訟法 精裝一冊 六角 平裝一冊 三角

總發行所在南京路中市

各省中華書局經售

上海文明書局發行

教育費 婚嫁費 養老金

宜未雨而綢繆 毋臨渴而掘井

每月存洋廿四元九角七分四 三年可得壹千圓

詳章函索即寄

浙江興業銀行

總行 上海北京路七八號

分行 國內各大埠

中華書局新出版物

近百年中國名人傳 李鴻章

章息子著　一冊五角

李鴻章是中國近百年來重要人物之一，他個人的傳記，簡直與當時中國的歷史分不開來。而當時的中國則正在劇變開始的大時代中，他的舉措，影響至今不衰。本書即着眼於時世的演變，敘述他的事蹟，自平吳之役至辛丑議和止，前後凡八章，均冠以時代之說明，不斤斤於個人功罪的論評，尋究其成敗的背景，明白指出，使讀者對於這個大時代的情勢、得深切的了解。供初中學生學習本國歷史參考之用，最為相宜。

國際私法新論

周敦禮編著　一冊九角

本書內容共分汎論與本論兩大篇：在汎論中，係將國際私法之概念、性質、淵源、學說、立法沿革等，先作一概括之敘述；在本論中，則將關於準據法、外國人之地位、國際民法、及國際商法等重要問題，詳以論列，務使理論與實際並重，無稍偏倚。取材力求新穎，例如關於民法諸篇，其引證法例，以係根據及近國府新所頒之國籍法、新民法等為翻釋，以期適於時用。至各種學理方面，則除廣搜博採外，並以批評之眼光出之，使讀者有所抉擇之助。書中關於法律上重要專門名詞，多附注各種西文，以資參考。全書共計拾萬言，為作者積數年來在校授課時之心得而成；故本書非特適於國內各大學專門學校法科教本之用，且亦為一般從事政、法、商、外交界者，所必備之參考書也。

吳秋農人物山水精品

一冊二元

吳穀祥，字秋農，畫山水，並工人物花卉。用筆秀勁，設色清麗，蒼而有神，簡而彌遠，精工之作，直奪劉松年、文衡山之席。是冊畫共十六幅，巨細大小不一，皆紙本設色，以鑒賞家視之，古秀超卓，允為傑構。本局特用珂羅版影印行世，以供藝苑同好之觀摩。

(生30)

保管箱出租

地基高爽　建築堅固　取置便利　租費低廉　如以原件委託保管　取費格外優待

上海女子商業儲蓄銀行儲蓄部啓

電話　九四一四〇　四線轉接各辦事室

B.H.

大中華唱片

精良國貨　發音準確　堅美價廉

一日一錢，
千日一千，
繩鋸木斷，
水滴石穿！
（古諺）

聚興誠銀行　儲蓄部

漢口歆生路